

รายงานการประชุมคณะกรรมการบริหารโรงพยาบาลภูเขียวเฉลิมพระเกียรติ
ครั้งที่ ๗/๒๕๖๑ วันที่ ๑๑ กรกฎาคม ๒๕๖๑
ณ ห้องประชุมเพชรภูเขียว ชั้น ๕ อาคารอุบัติเหตุฉุกเฉิน โรงพยาบาลภูเขียวเฉลิมพระเกียรติ

.....

เริ่มประชุม เวลา ๑๓.๓๐น.

มาประชุม

๑. นพ.สุภาพ	สำราญวงษ์	ผู้อำนวยการโรงพยาบาลภูเขียวเฉลิมพระเกียรติ
๒. พญ.นฤมล	ติดชม	นายแพทย์ชำนาญการ
๓. นพ.นันทกร	ดำรงรุ่งเรือง	นายแพทย์ชำนาญการ
๔. พญ.นฤมล	บำเพ็ญเกียรติกุล	นายแพทย์ชำนาญการ
๕. นพ.นิวัฒน์	ขจิตपाल	นายแพทย์ปฏิบัติการ
๖. นางจิราภรณ์	นครศรี	หัวหน้ากลุ่มงานการจัดการ
๗. นายสุกิจ	ศรีวงษ์ชัย	หัวหน้ากลุ่มงานรังสีวิทยา(แทน)
๘. นางเพ็ญนิษฐา	ตาปราบ	หัวหน้ากลุ่มการพยาบาล
๙. นางสาวอุษาพร	เลิศทรัพย์วิจิตร	หัวหน้ากลุ่มงานเภสัชกรรมฯ
๑๐. นางสาวกชกร	ทองสุขแก้ง	หัวหน้ากลุ่มงานเทคนิคการแพทย์
๑๑. นางสาวภัทราภรณ์	ทานประสิทธิ์	หัวหน้ากลุ่มงานเวชศาสตร์ครอบครัวฯ
๑๒. นายสถาพร	ป้อมสุวรรณ	หัวหน้ากลุ่มงานประกันสุขภาพ ยุทธศาสตร์ฯ
๑๓. นางนิตยา	ทองประเสริฐ	หัวหน้างานพยาบาลผู้คลอด
๑๔. นางสิญญา	กุลแก้ว	หัวหน้าหอผู้ป่วยศัลยกรรมกระดูกและข้อ
๑๕. นางพัทธมน	ทิพย์รักษ์	หัวหน้างานพยาบาลผู้ป่วยผ่าตัด
๑๖. นางอรจมาภรณ์	ตระกูลเรืองศรี	หัวหน้าหอผู้ป่วยหนัก
๑๗. นางปรารถนา	ทองใบใหญ่	หัวหน้างานพยาบาลผู้ป่วยนอก
๑๘. นางอภิษฎา	อัครกิตติศักดิ์	หัวหน้างานหน่วยควบคุมการติดเชื้อฯ
๑๙. นางกมลรัตน์	ศิริมั่งมูล	หัวหน้าหอผู้ป่วยศัลยกรรมหญิงและเด็ก
๒๐. นางเกร์ตัน	นรเศรษฐฉัตร	หัวหน้าหอผู้ป่วยศัลยกรรมชาย
๒๑. นายอะที	อองจำปา	หัวหน้าหอผู้ป่วยอุบัติเหตุ-ฉุกเฉิน
๒๒. นางวรรณิ	ทิพย์มณี	หัวหน้าหอผู้ป่วยอายุรกรรมชาย
๒๓. นางบุณิกา	เร่งมานะวงษ์	หัวหน้าหอผู้ป่วยสูติ-นรีเวชกรรม
๒๔. นางสิริพร	ศัลย์วิเศษ	หัวหน้างานวิสัญญีพยาบาล
๒๕. นางรวงทอง	ชาติศรี	หัวหน้าหอผู้ป่วยอายุรกรรมหญิง
๒๖. นางยุพิน	เพชรน้อย	หัวหน้าหอผู้ป่วยพิเศษสงฆ์อาพาธและพิเศษทั่วไป
๒๗. นางอรุณี	จันทร์แสง	หัวหน้างานเอดส์และโรคติดต่อทางเพศสัมพันธ์
๒๘. นางณัฐพร	ชัยพรหมชัย	หัวหน้างานสุขภาพจิต
๒๙. นางวารภรณ์	สระประทุม	หัวหน้างานยาเสพติด
๓๐. นายเอกดนัย	ทองมูล	หัวหน้างานแพทย์แผนไทยและแพทย์ทางเลือก
๓๑. นายปรเมษฐ	แควภูเขียว	หัวหน้าศูนย์ข้อมูลสนับสนุนการจัดบริการสุขภาพ
๓๒. นางปิยะฉัตร	นันทกุล	หัวหน้างานการเงินและบัญชี
๓๓. นางเยี่ยมรัตน์	จักรโนวรรณ	หัวหน้างานประกันสุขภาพ

๓๔. นางพัชรพรรณ	ยมศิริ	หัวหน้างานเวชสถิติและข้อมูล
๓๕. นางสาวอำภา	แสงสิงห์	หัวหน้างานโสตทัศนูปกรณ์
๓๖. นางสาววิราวรรณ	วรรณมาตย์	หัวหน้างานการเจ้าหน้าที่
๓๗. นางปิยนุช	จินตามาตย์	เภสัชกรชำนาญการ
๓๘. นางพรหมพร	สมจันทร์	เภสัชกรชำนาญการ
๓๙. นางเจนสุดา	พรมมาบุญ	พยาบาลวิชาชีพชำนาญการ
๔๐. นางมลนิภา	บุญกรกุล	นักจัดการงานทั่วไป
๔๑. นายพงศ์วิจักษณ์	พรมทอง	นักจัดการงานทั่วไป

ผู้ไม่มาประชุม

๑. นพ.ชาญชัย	ติดชม	นายแพทย์ชำนาญการพิเศษ
๒. ทพ.อดิชาติ	ธรรมรัชสุนทร	หัวหน้ากลุ่มงานทันตกรรม
๓. นพ.เดชวิทย์	ใจประเสริฐ	นายแพทย์ชำนาญการ
๔. พญ.โอทนี	สุวรรณมาลี	นายแพทย์ชำนาญการ
๕. นพ.ธานินทร์	จินตามาตย์	นายแพทย์ชำนาญการ
๖. นพ.อเนก	หล้าเพชร	นายแพทย์ชำนาญการ
๗. นพ.ฉัตรชัย	งานไ	นายแพทย์ชำนาญการ
๘. นพ.เปรมชัย	ธัญญะผลิน	นายแพทย์ชำนาญการ
๙. พญ.เต็มดวง	ปัตเตย์	นายแพทย์ชำนาญการ
๑๐. นายชูเกียรติ	เซียงฉิน	หัวหน้างานเวชกรรมฟื้นฟู
๑๑. นางสาวสุภารัตน์	บัวมัน	หัวหน้ากลุ่มงานโภชนศาสตร์
๑๒. นางจรีรัตน์	รัตนปัญญา	หัวหน้าหอผู้ป่วยกุมารเวชกรรม
๑๓. นางสุวิตรี	กำลังเหลือ	หัวหน้างานพัสดุ
๑๔. นายบุญฤทธิ์	อ้วนวงษ์	หัวหน้างานซ่อมบำรุง/อาคารสถานที่
๑๕. นางสาววรรณวรรณ	สืบอนุการวัฒนา	นักกายภาพบำบัดปฏิบัติการ
๑๖. นายสืบสกุล	ทับทิมอ่อน	หัวหน้างานเทคโนโลยีสารสนเทศและคอมพิวเตอร์
๑๗. นายฉลอง	ชาวเขียว	หัวหน้างานยานพาหนะ
๑๘. นางจันทิมา	แก้งคำ	พยาบาลวิชาชีพ ชำนาญการ

ก่อนเข้าวาระการประชุม

๑. ขอแสดงความยินดีกับงานยาเสพติด ที่ได้รับใบประกาศเกียรติคุณ “การปฏิบัติตามมาตรฐานคุณภาพสถานพยาบาลยาเสพติด” จากสถาบันรับรองคุณภาพสถานพยาบาลและสถาบันบำบัด รักษาและฟื้นฟูผู้ติดยาเสพติด แห่งชาติบรมราชชนนี

๒. ขอแสดงความยินดีกับ นางสาวกชกร ทองสุขแก้ง ได้รับรางวัล ดีเด่นสาขาเคมีคลินิก เรื่อง “A new technology for HbA_{1c} and glucose determination in one tube concept spin NaF or NaF-EDTA blood” โครงการงานประจำสู่งานวิจัย โดยบริษัท เอ็มพีเมดกรุ๊ป (ประเทศไทย) จำกัด ในงานวิชาการประจำปี ทางเทคนิคการแพทย์ครั้งที่ ๔๒ ภายใต้แนวคิด “MT Innovation” จัดโดยสมาคมเทคนิคการแพทย์แห่งประเทศไทย ในพระอุปถัมภ์ฯ

๓. ขอแสดงความยินดีกับ นางเจนสุดา พรมมาบุญ ได้เป็นตัวแทนสำนักงานสาธารณสุขจังหวัดชัยภูมิ ในการนำเสนอผลงานการพัฒนาคุณภาพบริการพยาบาล ในการประชุมเครือข่ายพัฒนาคุณภาพบริการพยาบาล เขต ๙

ระเบียบวาระที่ ๑ ประธานแจ้งเพื่อทราบ

๑.๑ ผู้ว่าราชการจังหวัด ให้ความสำคัญกับการปลูกป่า “ฝายมีชีวิต” สำนักงานสาธารณสุขจังหวัดชัยภูมิ จะทำการปลูกป่าทาสีภูเขา ในวันที่ ๙ สิงหาคม ๒๕๖๑ นี้

๑.๒ การดำเนินงานโรงพยาบาลอาหารปลอดภัย ในภาพรวมมีการดำเนินงานตามมาตรฐานได้ดี ขอให้ดำเนินการให้ดียิ่งขึ้น

๑.๓ การใช้จ่ายงบประมาณ ให้ใช้ให้ทันเวลา เดือน กรกฎาคม ครบแล้วเสร็จภายในเดือนสิงหาคม เอาไว้สำหรับเก็บตกเรื่องงบลงทุน น่าจะมาเดือน กรกฎาคม และเดือน กันยายน ควรจะได้ผู้รับจ้าง และทำสัญญาจ้าง ภายในเดือน ตุลาคม

๑.๔ งบประมาณ ๑.๑๑ โอนมาแล้ว ขอให้รีบหน่วยบริการเร่งดำเนินการเบิกจ่าย

๑.๕ สถานการณ์โรคไข้เลือดออก ตามสถิติ ในเดือนมิถุนายนของทุกปี จะพบผู้ป่วยสูงสุด เดือน กรกฎาคม จะลดลงหรืออาจคงที่ จึงขอความร่วมมือในการเฝ้าระวัง ป้องกันและควบคุมโรค โดยเฉพาะค้ำฉันทันลูกน้ำยุงลาย

๑.๖ ๕ สถานการณ์โรคไข้มาลาเรีย พบผู้ป่วยที่ อำเภอหนองบัวระเหว ๒ ราย จากการสอบสวนโรค พบว่า ผู้ป่วยรายที่ ๑ ไม่เคยออกนอกพื้นที่ รายที่ ๒ เคยเดินทางไปในพื้นที่ที่มีไข้มาลาเรีย จึงขอให้มีการเฝ้าระวังโรค ถ้าพบอาการสงสัยหรือพบโรคมลาเรีย ให้แจ้งตามระบบทางระบาดวิทยาและสำนักงานควบคุมโรคติดต่อฯ โดยแมลง

๑.๗ จังหวัดชัยภูมิ ได้รับการสนับสนุนงบประมาณ เพื่อซื้อวัคซีนป้องกันพิษสุนัขบ้า องค์การบริหารส่วนจังหวัดชัยภูมิ จำนวน ๓๐๐,๐๐๐ บาท

๑.๘ งานยาเสพติด จากแนวทางการดำเนินงานกำหนด ผู้เสพ คือ ผู้ป่วย กำหนดบทบาทหน้าที่ของหน่วยงานสาธารณสุข คือ ๑) การรักษาพยาบาล ๒) การคัดกรอง และ ๓) การฟื้นฟูสภาพ

๑.๙ HA ยาเสพติด โรงพยาบาล ในจังหวัดชัยภูมิ ดำเนินการผ่านเกณฑ์มาตรฐาน จำนวน ๖ แห่ง

๑.๑๐ การดำเนินงาน RDU จังหวัดชัยภูมิ ตั้งเป้าหมายอำเภอที่ต้องผ่านเกณฑ์ตัวชี้วัด ชั้น ๒ จำนวน ๔ แห่ง ซึ่งดำเนินการผ่านเกณฑ์ ๒ แห่ง ซึ่งอำเภอภูเขียวเราเป็นเป้าหมายที่จะผ่านชั้น ๒ แต่ยังคงติดเรื่องการใช้ยาปฏิชีวนะ ในโรคไข้หวัดและในแผลสด

๑.๑๑ โครงการปั่นจักรยาน เพื่อรณรงค์การไม่สูบบุหรี่ ผ่าน จังหวัดชัยภูมิ วันที่ ๕ กรกฎาคม เข้าทางช่องสามหม้อ อำเภอคอนสวรรค์ ผ่าน อำเภอเมือง ต่อไปที่อำเภอจัตุรัส

๑.๑๒ สรุปการดำเนินงานสำรวจลูกน้ำยุงลาย รอบที่ ๓ ประจำปี ๒๕๖๑

(เอกสารหมายเลข ๑ : คู่มือที่เว็บไซต์โรงพยาบาล)

๑.๑๓ นำเสนอความก้าวหน้าการดำเนินงาน RDU จังหวัดชัยภูมิ โรงพยาบาลภูเขียวเฉลิมพระเกียรติ ผ่านเกณฑ์ RDU ๑ Output ข้อ ๑-๕ (เอกสารหมายเลข ๒ : คู่มือที่เว็บไซต์โรงพยาบาล)

๑.๑๔ สรุปค่าบริการทางการแพทย์ของรพ.ภูเขียวเฉลิมพระเกียรติ ที่เบิกในลักษณะงบลงทุน ปี ๒๕๖๑ ณ วันที่ ๒๖ มิถุนายน ๒๕๖๑ (เอกสารหมายเลข ๓ : คู่มือที่เว็บไซต์โรงพยาบาล)

งบ ๑๐%		งบ ๒๐%		งบ ๗๐%		รวมงบ จัดสรร	ผลการเบิกจ่าย		คงเหลือ		
จำนวนรายการ	งบจัดสรร	จำนวนรายการ	งบจัดสรร	จำนวนรายการ	งบจัดสรร		รายการเกิน	จำนวนเงินจัดซื้อ จริง	จำนวนรายการ	จำนวนเงิน	
๓	๔,๓๙๐,๐๐๐	๑	๕๕๐,๐๐๐	๓๒	๘,๒๒๖,๖๖๓.๘๗	๓๖	๑๓,๑๖๖,๖๖๓.๘๗	๓๓	๙,๕๔๖,๘๔๙.๖๔	๓	๓,๖๑๙,๘๑๔.๒๓

๑.๑๕ การตรวจราชการกระทรวงสาธารณสุข รอบที่ ๒/๒๕๖๑ วันที่ ๑๑-๑๓ กรกฎาคม ๒๕๖๑

วันที่ ๑๑ กรกฎาคม ๒๕๖๑ นิเทศ/เยี่ยมที่โรงพยาบาลชัยภูมิ (เช้า), คปสอ.คอนสาร/รพ.สต.ดงกลาง (บ่าย)

วันที่ ๑๒ กรกฎาคม ๒๕๖๑ นิเทศ/เยี่ยมที่ รพ.เกษตรสมบูรณ์ (เช้า), รพ.สต.โนนเขวา อ.เกษตรสมบูรณ์ (บ่าย)

วันที่ ๑๓ กรกฎาคม ๒๕๖๑ ประชุมสรุปผลการตรวจราชการและนิเทศ ที่โรงพยาบาลชัยภูมิ (เอกสารหมายเลข ๔ : คู่มือที่เว็บไซต์โรงพยาบาล)

๑.๑๖ รายงานความทันเวลาการส่งบทรดของหน่วยงานในสังกัดสำนักงานสาธารณสุขจังหวัดชัยภูมิ ประจำเดือน เมษายน ๒๕๖๑ (เอกสารหมายเลข ๕ : คู่มือที่เว็บไซต์โรงพยาบาล)

หน่วยงาน	รายละเอียดการส่งบทรด		
	มีนาคม ๒๕๖๑	งบบุคลากร	งบสัมพันธ
โรงพยาบาลภูเขียวเฉลิมพระเกียรติ	ส่งบทรดแล้ว	งบบุคลากร	งบสัมพันธ
สสอ.ภูเขียว (รพ.สต. จำนวน ๑๕ แห่ง)	ส่งบทรดแล้ว	งบบุคลากร	งบสัมพันธ

๑.๑๗ สรุปการเบิกจ่ายงบประมาณปีงบประมาณ ๒๕๖๑ ตั้งแต่วันที่ ๑ ตุลาคม ๒๕๖๐-๓๐ มิถุนายน ๒๕๖๑ (สส.ภูเขียว)(เอกสารหมายเลข ๖ : คู่มือที่เว็บไซต์โรงพยาบาล)

รายการ	จำนวน(บาท)	รายการ	จำนวน(บาท)	รายการ	จำนวน(บาท)
๑.รับจัดสรร	๓๕๔,๗๒๒.๗๙	๓.จ่ายค่าตอบแทนใช้สับ		๔.จ่ายค่าสาธารณูปโภค	
๒.จ่ายค่าใช้จ่ายเดินทาง		๓.๑ ข่อมรถ	๓,๔๐๐.๐๐	๔.๑ ค่าน้ำประปา	๘,๐๗๔.๓๔
๒.๑ ค่าเบี้ยเลี้ยง	๑๒,๓๖๐.๐๐	๓.๒ ข่อมครุภัณฑ์	-	๔.๒ ค่าไฟฟ้า	๒๙,๖๔๔.๐๖
๒.๒ ค่าเช่าที่พัก	๑,๐๐๐.๐๐	๓.๓ วัสดุ สบง.	๔๗,๐๘๙.๐๐	๔.๓ ค่าโทรศัพท์	๑,๘๑๖.๔๘
๒.๓ ค่าใช้จ่ายอื่น	๔๒,๗๕๔.๐๐	๓.๔ จ้างเหมา	๔,๐๗๔.๐๐	๔.๔ ค่าเน็ต	๔,๔๘๗.๕๘
รวม ข้อ ๒	๕๖,๑๑๔.๐๐	๓.๕ OT	๒๓,๗๒๐.๐๐	รวม ข้อ ๔	๔๔,๐๒๒.๕๖
		รวมข้อ ๓	๗๘,๒๘๓.๐๐	รวมเบิกทั้งหมด(๒-๔)	๑๗๘,๔๑๙.๙๗
				คงเหลือ	๑๗๖,๓๐๓.๓๒
				ร้อยละที่เบิก	๕๐.๓๐

๑.๑๘ สรุปรายงานความก้าวหน้าการดำเนินงานโรงพยาบาลอาหารปลอดภัยของ รพ.ภูเขียวเฉลิมพระเกียรติ ปี ๒๕๖๑ ระหว่างเดือนตุลาคม ๒๕๖๐ - พฤษภาคม ๒๕๖๑ (เอกสารหมายเลข ๗ : คู่มือที่เว็บไซต์โรงพยาบาล)

แผนการจัดซื้อปี ๒๕๖๑ ทั้งปี	มูลค่าการจัดซื้ออาหารทุกชนิด	มูลค่าการจัดซื้อข้าวสารทั้งหมด	มูลค่าการจัดซื้อเนื้อสัตว์ทั้งหมด	มูลค่าการจัดซื้อผักและผลไม้	การจัดซื้ออาหารที่ได้รับการรับรองมาตรฐาน		
					มูลค่าการจัดซื้อข้าว GAP/อินทรีย์	มูลค่าการจัดซื้อเนื้อสัตว์ปศุสัตว์	มูลค่าการจัดซื้อผักผลไม้อินทรีย์
๖,๓๑๕,๙๔๐	๓๘๐,๔๕๐	๒๒๗,๘๒๕	๖๖๔,๒๐๐	๗๒๒,๘๓๕	๒๒๗,๘๒๕	๓๘๘,๘๐๑	๑๑๑,๓๓๘

หมายเหตุ ๑.การตรวจสารเคมีฆ่าแมลงในผักผลไม้ (ผ่านเกณฑ์) ๒.มีตลาดนัดสีเขียวใน รพ. (มี)

๑.๑๙ โครงการมหัศจรรย์ ๑,๐๐๐ วันแรกแห่งชีวิต ปีงบประมาณ ๒๕๖๑ มีการดำเนินงาน ในอำเภอกุฉินารายณ์ จังหวัดชัยภูมิ (เอกสารหมายเลข ๘ : คู่มือที่เว็บไซต์โรงพยาบาล)

พื้นที่ดำเนินการ			กิจกรรมที่ดำเนินการ				
จำนวนตำบล	รพ. (แห่ง)	รพ.สต. (แห่ง)	จัดตั้งทีม CFT และดำเนินงานตามกิจกรรมโครงการ	ประชุมชี้แจงนโยบาย	ติดตามเยี่ยมกลุ่มเป้าหมายร่วมกับ กษัต จ.ชัยภูมิ	มิส/มิสเตอร์ พันวันประจำอำเภอ	
						รพ.(ราย)	สสอ.(ราย)
๑๑	๑	๑๕	✓	✓	✓	๑	๑

๑.๒๐ สรุปการประชุม อนุกรรมการหลักประกันสุขภาพระดับเขต (อปสข.) ครั้งที่ ๕/๒๕๖๑ เมื่อวันที่ ๑๘ มิถุนายน ๒๕๖๑ (เอกสารหมายเลข ๙ : คู่มือที่เว็บไซต์โรงพยาบาล)

๑.๒๑ ข้อมูลวิเคราะห์วิกฤติทางการเงินระดับ ๗ (Risk Scoring) โรงพยาบาลภูเขียวเฉลิมพระเกียรติ ประจำเดือน มิถุนายน ๒๕๖๑ (เอกสารหมายเลข ๑๐ : คู่มือที่เว็บไซต์โรงพยาบาล)

ServBed	CapacityGroup	Cr	Qr	Cash	NWC	Ni+depreciation	Liquid Index	Status Index	Survival Index	Risk Scoring	เงินบำรุงคงเหลือ (หักหนี้แล้ว)
๑๗๙	รพช. M๒>๑๐๐	๐.๙๙	๐.๗๘	๐.๑๖	-๕๙๖,๘๖๗.๖๗	๑๔,๕๐๑๕๔๑.๒๐	๓	๑	๐	๔	-๗๕,๐๒๕,๕๖๕.๕๙

(เอกสารหมายเลข ๙ : คู่มือที่เว็บไซต์โรงพยาบาล)

๑.๒๒ สถานการณ์โรคไข้เลือดออก ประจำเดือน มิถุนายน ๒๕๖๑ สำนักงานสาธารณสุขจังหวัดชัยภูมิ ระหว่างวันที่ ๑-๒๓ มิถุนายน ๒๕๖๑ พบผู้ป่วยจำนวน ๒๒๒ ราย **พบในอำเภอภูเขียว จำนวน ๒๐ ราย**

ในภาพรวมประเทศ ตั้งแต่วันที่ ๑ มกราคม- ๑๖ มิถุนายน ๒๕๖๑ พบผู้ป่วย ๑๙,๗๐๔ ราย อัตราป่วย ๓๐.๒๗ ต่อแสนประชากร มีผู้เสียชีวิต ๒๔ ราย อัตราป่วยตายร้อยละ ๐.๑๒ จังหวัดชัยภูมิ พบผู้ป่วยอันดับ ๓ ของเขตบริการสุขภาพที่ ๙ และอันดับที่ ๖๕ ของประเทศ **พบในอำเภอภูเขียว สะสม จำนวน ๓๗ ราย**

(เอกสารหมายเลข ๑๑ : คู่มือที่เว็บไซต์โรงพยาบาล)

๑.๒๓ สรุปการพิจารณาขอย้ายของข้าราชการ โดย รพ.ภูเขียว ย้ายออก ๒ คน คือ

๑) น.ส.กุลธิรา เจียรวุฒิสาร ทันตแพทย์ชำนาญการ ย้ายไป โรงพยาบาลสนามชัยเขต จ.ฉะเชิงเทรา (มติให้ส่งย้าย/พิจารณาตามรอบ)

๒) น.ส. กัญญาภัค บุตรบุรี พยาบาลวิชาชีพชำนาญการ ย้ายไป โรงพยาบาลแม่แตง จ.เชียงใหม่ (มติเห็นชอบ)**(เอกสารหมายเลข ๑๒ : คู่มือที่เว็บไซต์โรงพยาบาล)**

๑.๒๔ รายรับเงินกองทุนหลักประกันสุขภาพแห่งชาติ (UC) โรงพยาบาลภูเขียวเฉลิมพระเกียรติฯ หลังปรับลดค่าแรง ปีงบประมาณ ๒๕๖๑

ประมาณการ รายรับ IP หลังปรับลดค่าแรง คือ ๕๔,๑๕๐,๑๓๒.๓๒ บาท (ประมาณการ IP ต่อเดือนที่ควรได้รับ คือ ๔,๕๑๒,๕๑๔.๓๖) รวม IP ที่ได้รับทั้งสิ้น ๓๕,๘๕๙,๓๐๑.๒๗ คิดเป็นร้อยละ ๖๖.๒๒ (ณ ๒๘ มิถุนายน ๒๕๖๑) **(เอกสารหมายเลข ๑๓ : คู่มือที่เว็บไซต์โรงพยาบาล)**

๑.๒๕ ผลการบำบัดรักษา ผู้เสพ/ผู้ติดยาเสพติดจังหวัดชัยภูมิ ปีงบประมาณ ๒๕๖๑ ณ วันที่ ๑ ตุลาคม ๒๕๖๐-๓๐ มิถุนายน ๒๕๖๑ อำเภอภูเขียว มีผู้สมัครใจเข้าบำบัด ๑๐๐ คน ผลการบำบัดภาคระบบสมัครใจ ผ่าน ๑๐๕ คน(ข้อมูล สสจ.) คิดเป็นร้อยละ ๑๐๕.๐๐ ระบบบังคับผู้เข้ารับการบำบัด ๒๘๑ คน โดยเป้าหมายในการติดตามประเมินผล ๑๒๐คน ผลติดตามการบำบัด ผู้รับการบำบัดเลิกเสพยาเสพติดจำนวน ๖๘ คนคิดเป็นร้อยละ ๕๖.๖๖ **(เอกสารหมายเลข ๑๔ : คู่มือที่เว็บไซต์โรงพยาบาล)**

๑.๒๖ แนวทางการดำเนินงานคัดกรอง พัฒนาการเด็กปฐมวัย ๕ ช่วงวัย “สัปดาห์รวมพลังรณรงค์คัดกรอง พัฒนาการเด็กปฐมวัย ปีงบประมาณ ๒๕๖๑” **(เอกสารหมายเลข ๑๕ คู่มือที่เว็บไซต์โรงพยาบาล)**

ระเบียบวาระที่ ๒ ทบทวนและรับรองรายงานการประชุมครั้งที่แล้ว

ทบทวนและรับรองรายงานการประชุมคณะกรรมการบริหาร ครั้งที่ ๖/๒๕๖๑ วันที่ ๑๓ มิถุนายน ๒๕๖๑ **(เอกสารหมายเลข ๑๖ คู่มือที่เว็บไซต์โรงพยาบาล)**

ที่ประชุม ที่ประชุมได้ทำการทบทวนรายงานการประชุมแล้ว มีมติรับรอง

ระเบียบวาระที่ ๓ เรื่องพิจารณา/อนุมัติ

๓.๑ เรื่องพิจารณา

๑) คณะกรรมการบริหารขอพิจารณาเห็นชอบคำสั่งโครงสร้างการบริหารงาน รพ.

ตามหนังสือที่ สธ ๐๒๐๑.๐๓๒/ว ๑๗๐๗ ลงวันที่ ๑๘ มิถุนายน ๒๕๖๐ เรื่อง โครงสร้างและกรอบอัตรากำลังหน่วยงานในราชการบริหารส่วนภูมิภาค สังกัดสำนักงานสำนักงานปลัดกระทรวงสาธารณสุข ขอพิจารณาเห็นชอบในการทบทวนโครงสร้างและคำสั่งตามหนังสือดังกล่าว ในกรอบหน่วยงานในราชการบริหารส่วนภูมิภาค โรงพยาบาลชุมชน (Powerpoint นำเสนอ)

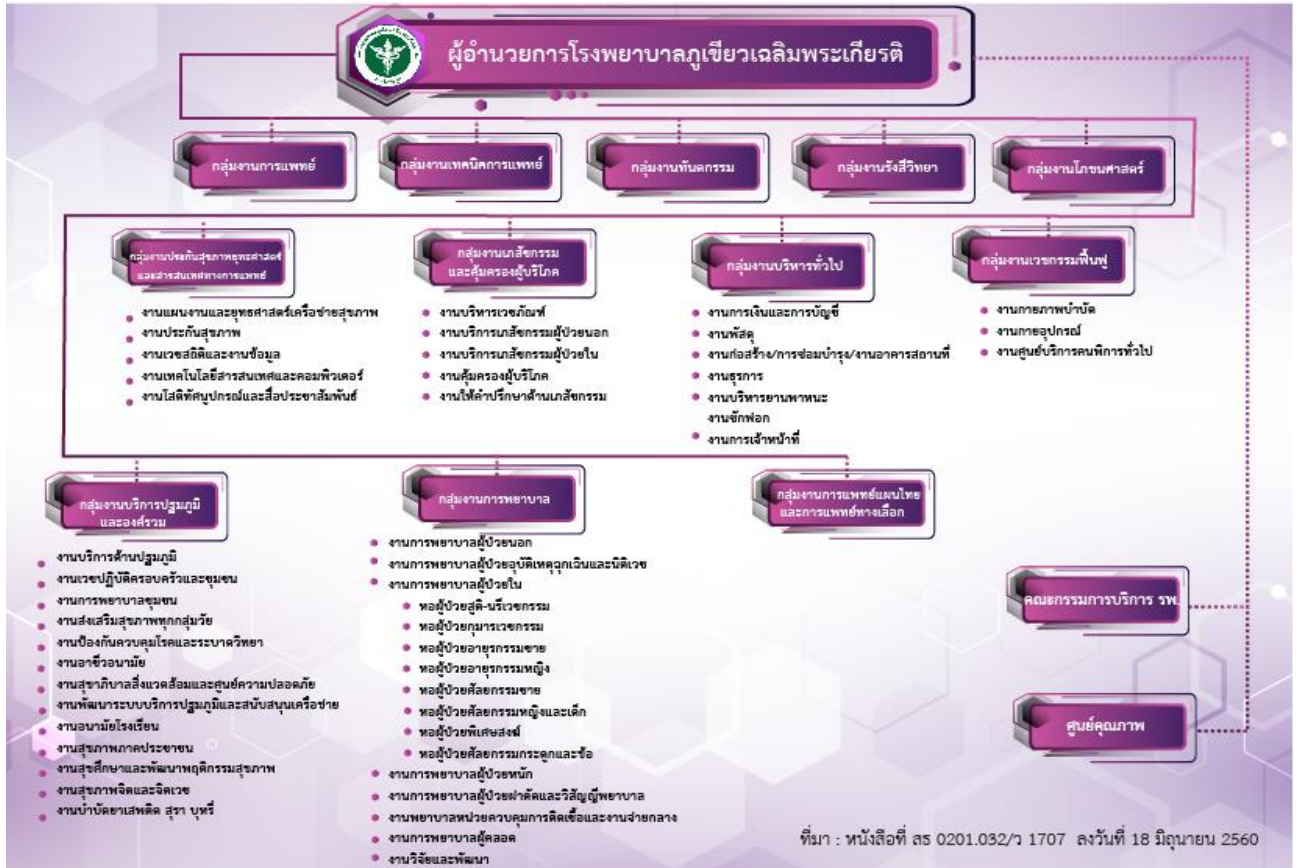

ที่ประชุม เห็นชอบ

๒) กลุ่มงานเภสัชกรรมและคุ้มครองผู้บริโภค ขอพิจารณาการสั่งจ่ายยาผู้ป่วย

ตามที่ผู้ป่วยมารับบริการที่โรงพยาบาล และแพทย์สั่งจ่ายยาผู้ป่วยหลายเดือน ซึ่งส่งผลให้จำนวนยาบางรายการไม่เพียงพอต่อจ่ายยาให้แก่ผู้ป่วย (ยาขาด Stock) จึงขอหารือและขอพิจารณาในการสั่งจ่ายยาขอแพทย์ไม่เกินสองเดือน

ประชุม เห็นชอบ และให้มีการใช้แนวทางนี้ตั้งแต่เดือนสิงหาคม ๒๕๖๑ จนกว่าจะมีคำสั่งเปลี่ยนแปลง

๓.๒ เรื่องอนุมัติ

๓.๒.๑ กลุ่มงานบริการปฐมภูมิและองค์รวม

กลุ่มงานบริการปฐมภูมิและองค์รวมขออนุมัติจ้างบุคลากร จำนวน ๑ ตำแหน่ง เพื่อทดแทนบุคลากรที่ลาออก คือ น.ส.โสภิตา ทักสูงเนิน ตำแหน่ง พนักงานพิมพ์

ที่ประชุม ไม่อนุมัติ ขอให้กระจายงานเดิมที่ผู้ลาออกรับผิดชอบ ให้บุคลากรภายในกลุ่มงานบริการปฐมภูมิและองค์รวม และมอบงานเอดส์ให้กับกลุ่มการพยาบาลรับผิดชอบ/หารือกับกลุ่มงานบริการปฐมภูมิและองค์รวม เพื่อแบ่งภารกิจงานเอดส์ และนำเสนอในที่ประชุมกรรมการบริหารครั้งต่อไป

ระเบียบวาระที่ ๔ การติดตามการดำเนินงาน

๔.๑ กลุ่มงานเทคนิคการแพทย์

๔.๑.๑ ขอดติดตาม เรื่อง การจัดซื้อเครื่องสำรองไฟ ตู้เย็นเก็บเลือด และตู้เย็นเก็บน้ำยา บันทึกรักษา (มีการติดตามครั้งที่ ๒ แล้ว เมื่อประชุม กม.บริหาร ครั้งที่ ๒/๒๕๖๑ วันที่ ๖ กุมภาพันธ์ ๒๕๖๑)

ที่ประชุม รับทราบ และงานพัสดุแจ้งว่าบริษัทจะเข้ามาทำการติดตั้งในวันที่ ๒๓ กรกฎาคม ๒๕๖๑

๔.๑.๒ ขอดติดตาม เรื่อง การจัดซื้อ Microcentrifuge ซึ่งบันทึกขอและอนุมัติเมื่อ ๑๕ กันยายน ๒๕๕๙ ตามคำแนะนำของสภาเทคนิคการแพทย์ (เมื่อครั้งตรวจประเมิน LA รอบที่ ๓) ขอดติดตามเป็นครั้งที่ ๒ เพื่อเตรียมตรวจรอบที่ ๔

ที่ประชุม รับทราบ และงานพัสดุแจ้งว่าดำเนินการจัดซื้อภายใน เดือน สิงหาคม ๒๕๖๑

๔.๑.๓ ติดตามความคืบหน้า แจ้งซ่อม WI-FI ของห้องทำงาน กลุ่มงานเทคนิคการแพทย์ และ OR

ที่ประชุม รับทราบ และงาน IT มีแผนการเปลี่ยนอุปกรณ์ที่ชำรุด ซึ่งจะดำเนินการให้เสร็จภายในเดือน กรกฎาคม ๒๕๖๑ ในทุกหน่วยงาน

ระเบียบวาระที่ ๕ เรื่องแจ้งเพื่อทราบจากกลุ่มงาน

๕.๑ กลุ่มงานการพยาบาล

๕.๑.๑ คลินิกอายุรกรรม

๑) แนวทาง/ขั้นตอนการส่งตรวจเลือด DM และ HT สำหรับผู้ป่วยสิทธิเบิกจ่ายตรงค่ารักษาพยาบาล (เอกสารหมายเลข ๑๗ : คู่มือที่เว็บไซต์โรงพยาบาล)

ขั้นที่ ๑ ให้ยื่นใบนำส่งการตรวจเลือด/ปัสสาวะ ที่แผนกเวชระเบียน อาคารผู้ป่วยนอก ชั้น ๑ (อาคารหมายเลข ๒)

ขั้นที่ ๒ รอรับบริการตรวจเลือด/ปัสสาวะ ที่อาคารผู้ป่วยนอก ชั้น ๑ (อาคารหมายเลข ๒) ที่ห้องหมายเลข ๕

ขั้นที่ ๓ ยื่นเอกสารที่ห้องชำระเงิน ที่อาคารผู้ป่วยนอก ชั้น ๑ (อาคารหมายเลข ๒) ห้องหมายเลข ๖ หรือ ๗ พร้อมเตรียมบัตรประชาชนมาด้วยทุกครั้ง

ขั้นที่ ๔ กลับบ้านและไปรับบริการที่โรงพยาบาลส่งเสริมสุขภาพตำบล เพื่อรับฟังผลตรวจเลือด/ปัสสาวะ ตามวันที่นัดหมาย

หมายเหตุ ๑) เวลา ๑๓.๐๐ น.ของทุกวันทำการ เจ้าหน้าที่บันทึกข้อมูลหรือผู้ช่วยเหลือคนไข้ แผนกผู้ป่วยนอกอายุรกรรมนำเอกสารมาบันทึกข้อมูลลงโปรแกรม HosXP และ Print ใบเวชระเบียน นำส่งเพื่อปิดบัญชี

๒) ในกรณีผู้ป่วยมารับบริการด้วยตัวเอง ให้ Lab ดำเนินการเปิด visit

๕.๑.๒ ผลการดำเนินงานวันโรค (เอกสารหมายเลข ๑๘: คู่มือที่เว็บไซต์โรงพยาบาล)

ผลการคัดกรองวันโรคด้วยการถ่ายภาพรังสีทรวงอกในกลุ่มเป้าหมาย(๗+๑)

ณ วันที่ ๒๘ มิถุนายน ๒๕๖๑

กลุ่มเป้าหมาย	เป้าหมาย	ผลงาน	ร้อยละ	หมายเหตุ
๑.ผู้สัมผัส	๑๒๔	๑๐๔	๘๓.๙	
๒.ผู้ป่วย DM ค่า HbA1C ≥ ๗	๒๐๒๒	๑๗๗๖	๘๗.๘	
๓.ผู้ติดเชื้อ HIV	๕๐๗	๕๐๗	๑๐๐	
๔.ผู้สูงอายุ ๖๕ ปี (ไม่มี COPD Lung)	๔๓๐	๔๓๐	๑๐๐	
๕.แรงงานข้ามชาติที่ขึ้นทะเบียน	๖๓	๖๓	๑๐๐	
๖.ผู้ต้องขังในเรือนจำ	๑๔๕๖	๑๓๖๘	๙๔.๐	
๗.บุคลากรทางการแพทย์*	๕๓๙	๔๕๗	๘๔.๘	ผลงานต่ำกว่าทุกอำเภอ

สรุปวันโรครายใหม่ที่ต้องติดตามผลการรักษา ณ วันที่ ๒๘ มิถุนายน ๒๕๖๑ พบว่า ผู้ป่วยขึ้นทะเบียน ๙๑ ราย รักษาสำเร็จ (Success) ๕๒ ราย (๕๗.๑๔%) ตาย ๕ ราย (๕.๔๙%) โอนออก ๓ ราย เปลี่ยนวินิจฉัย ๑๐ ราย

๕.๑.๓ รายงานการประชุมคณะกรรมการโรคไม่ติดต่อเรื้อรัง (เอกสารแจก)

ที่ประชุม รับทราบ

๕.๒ กลุ่มงานเภสัชกรรม

๕.๒.๑ นำเสนอตัวชี้วัด RDU ระดับโรงพยาบาล ๑๘ ตัวชี้วัด

ตัวชี้วัดที่ยังไม่ผ่านเกณฑ์ คือ ๑) ร้อยละการใช้ยาปฏิชีวนะในโรคติดเชื้อทางเดินหายใจ

๒) ร้อยละการใช้ยาปฏิชีวนะในบาดแผลสด ๓) ร้อยละผู้ป่วย HT ที่ใช้ RAS Blockade และ ๔) ร้อยละผู้ป่วย DM ที่ใช้ Metformin (เอกสารหมายเลข ๑๙ : คู่มือที่เว็บไซต์โรงพยาบาล)

๕.๒.๒ สรุปแผนการจัดซื้อยา ปีงบประมาณ ๒๕๖๑

การจัดซื้อ		มูลค่ารวม	ยาในบัญชียาหลักแห่งชาติ		ยานอกบัญชียาหลักแห่งชาติ		เวชภัณฑ์ที่มีใช้ยา	
		(บาท)	จำนวนรายการ	บาท	จำนวนรายการ	บาท	จำนวนรายการ	บาท
ไตรมาสที่ ๑ (ต.ค.-ธ.ค.)	แผน	๑๕,๓๘๑,๒๗๓.๓๙	๔๓๖	๑๓,๔๘๐,๒๖๗.๑๑	๔๓	๑,๖๘๑,๕๙๕.๔๑	๖๔	๒๑๙,๔๑๐.๘๗
	จัดซื้อจริง	๑๕,๑๓๒,๕๐๑.๕๐		๑๓,๔๖๙,๔๓๐.๘๔		๑,๒๖๘,๙๕๒.๙๕		๓๙๔,๑๑๗.๗๑
ไตรมาสที่ ๒ (ม.ค.-มี.ค.)	แผน	๑๒,๘๑๗,๗๒๗.๘๓	๔๓๖	๑๑,๒๓๓,๕๕๕.๙๓	๔๓	๑,๔๐๑,๓๒๙.๕๑	๖๔	๑๘๒,๘๔๒.๓๙
	จัดซื้อจริง	๑๓,๔๓๕,๒๒๒.๙๘		๑๒,๑๒๗,๖๖๖.๖๙		๑,๑๑๙,๒๖๐.๐๔		๑๘๘,๒๙๖.๒๕
ไตรมาสที่ ๓ (เม.ย.-มิ.ย.)	แผน	๑๒,๘๑๗,๗๒๗.๘๓	๔๓๖	๑๑,๒๓๓,๕๕๕.๙๓	๔๓	๑,๔๐๑,๓๒๙.๕๑	๖๔	๑๘๒,๘๔๒.๓๙
	จัดซื้อจริง	๑๔,๒๙๑,๔๕๕.๒๐	๔๘๘	๑๒,๕๕๕,๓๓๒.๖๘	๓๘	๑,๕๘๙,๖๗๓.๒๐	๓๑	๑๔๖,๔๔๙.๓๒
ไตรมาสที่ ๔ (ก.ค.-ก.ย.)	แผน	๑๐,๓๒๔,๓๖๖.๘๙	๔๓๖	๘,๙๘๖,๘๔๔.๗๔	๔๓	๑,๑๒๑,๐๖๓.๖๑	๖๔	๒๑๖,๔๕๘.๕๔
	จัดซื้อจริง	-						
รวมทั้งสิ้น	แผน	๕๑,๓๔๑,๐๙๕.๙๓	๔๘๘	๔๔,๙๓๔,๒๒๓.๗๐	๑๗๒	๕,๖๐๕,๓๑๘.๐๔	๒๕๖	๘๐๑,๕๕๔.๑๙
	จัดซื้อจริง	๔๒,๘๕๙,๑๗๙.๖๘	๔๘๘	๓๘,๑๕๒,๔๓๐.๒๑	๓๘	๓,๙๗๗,๘๘๖.๑๙	๓๑	๗๒๘,๘๖๓.๒๘
	๑๓	๔๑,๐๑๖,๗๒๙.๐๔						
	จัดซื้อจริง	๔๒,๘๕๙,๑๗๙.๖๘						
	ผลต่าง	-๑,๘๔๒,๔๕๐.๖๔						

ที่ประชุม รับทราบ

๕.๓ กลุ่มงานประกันสุขภาพ ยุทธศาสตร์และสารสนเทศทางการแพทย์

๕.๓.๑ งานแผนงาน

๑) ทบทวนขั้นตอนการส่งโครงการ (เอกสารหมายเลข ๒๐: คู่มือที่เว็บไซต์โรงพยาบาล)

หลังจากหน่วยงานเขียนโครงการแล้ว ขอความร่วมมือดำเนินการ ดังนี้ ๑. ส่งโครงการที่งานแผนงาน เพื่อตรวจสอบความถูกต้อง ๒. หน่วยงาน/ผู้เกี่ยวข้อง ประสานการลงนามในโครงการ ๓. งานแผนงาน เสนอ/รับโครงการ (เห็นชอบ/อนุมัติ) ๔. หน่วยงาน/ผู้เกี่ยวข้อง รับโครงการ/ขอดำเนินโครงการ ๕. การยืมเงินค่าอาหาร+อื่น ๆ (วิทยากร/ที่พัก/พาหนะ) ให้แนบเอกสารประกอบ คือ แบบขออนุมัติดำเนินโครงการ ใบยืมเงิน โครงการ ฉบับ สสจ. ๖. ลงนาม(จริง) ส่งเอกสารเพื่อยืมที่งานการเงิน/รับเงิน ๗. หน่วยงานประสานอาหาร รายการอื่น ๆ ๘. หน่วยงานส่งเอกสารทางการเงิน (ล้างหนี้เงินยืม) เอกสารแยกตามลักษณะโครงการ

๒) การอบรมโครงการพัฒนาวิชาการและการจัดการความรู้ ระยะที่ ๔ วันที่ ๒๖ กรกฎาคม ๒๕๖๑ ณ ห้องประชุมพลอยภูเขียว

๕.๓.๒ ศูนย์ข้อมูลฯ นำเสนอโปรแกรม I-Finance (โปรแกรมตรวจสอบข้อมูลด้านการเงิน)

๕.๓.๓ แจ้งเรื่องระเบียบกระทรวงสาธารณสุขว่าด้วย การคุ้มครองและจัดการข้อมูลด้านสุขภาพของบุคคล พ.ศ.๒๕๖๑

ที่ประชุม รับทราบ และให้ผู้รับผิดชอบ (งานการเงิน) เชิญผู้เกี่ยวข้องร่วมประชุมหารือ เรื่อง I-Finance เพื่อทบทวนแนวทางและแก้ไขปัญหา และนำเสนอในที่ประชุมกรรมการบริหารครั้งต่อไป

๕.๔ กลุ่มงานการจัดการ

๕.๔.๑ เรื่องจากที่ประชุมหัวหน้าส่วนราชการอำเภออุ้มผาง เมื่อวันที่ ๓ กรกฎาคม ๒๕๖๑

๑) ขอเชิญร่วมโครงการศูนย์ดำรงธรรม อำเภอ..อุ้มผางที่ ประจำปีงบประมาณ ๒๕๖๑ และโครงการห้วยปีนโต เข้าวัด ทำบุญ ในวันที่ ๒๐ กรกฎาคม ๒๕๖๑ ณ วัดเขาทองงาม บ้านหนองขาม หมู่ ๔ ต.บ้านเพชร อ. อุ้มผาง จ.อุ้มผาง ตั้งแต่ เวลา ๐๙.๐๐ น. เป็นต้นไป

๒) เตรียมการจัดกิจกรรมเนื่องในวันเฉลิมพระชนมพรรษาสมเด็จพระเจ้าอยู่หัว ๖๖ พรรษา ๒๘ กรกฎาคม ๒๕๖๑ โดยมีกิจกรรมดังนี้

๒.๑) การประดับพระฉายาลักษณ์สมเด็จพระเจ้าอยู่หัว และธงชาติ ธงพระปรมาภิไธย ว.ป.ร. ณ สถานที่ราชการ ตั้งแต่วันที่ ๑ กรกฎาคม ๒๕๖๑ เป็นต้นไป

๒.๒) จัดสถานที่ลงนามถวายพระพร โดยตั้งพระบรมฉายาลักษณ์สมเด็จพระเจ้าอยู่หัว พร้อมโต๊ะหมู่ และสมุดลงนามถวายพระพร สำหรับเจ้าหน้าที่และผู้มาติดต่อราชการ

๒.๓) จัดกิจกรรม จิตอาสา "เราทำความดีด้วยหัวใจ" เฉลิมพระเกียรติและถวายเป็นพระราชกุศลแด่สมเด็จพระเจ้าอยู่หัว ชื่อกิจกรรม Big Cleaning โดยจิตอาสา เราทำความ ดี ด้วยหัวใจ ในวันที่ ๒๔ กรกฎาคม ๒๕๖๑ เวลา ๑๐.๐๐ น. ณ วัดนครบาล

๒.๔) พิธีทำบุญตักบาตรถวายเป็นพระราชกุศลพระบาทสมเด็จพระปรมินทรมหาภูมิพลอดุลยเดช บรมนาถบพิตร และถวายพระพรชัยมงคลสมเด็จพระนางเจ้าสิริกิติ์ พระบรมราชินีนาถในรัชการที่ ๙ และสมเด็จพระเจ้าอยู่หัว เนื่องในโอกาส วันเฉลิมพระชนมพรรษา ๖๖ พรรษา ๒๘ กรกฎาคม ๒๕๖๑ ในวันที่ ๒๘ กรกฎาคม ๒๕๖๑ เวลา ๐๗.๐๐น. ณ ลานกีฬาต้านยาเสพติด เทศบาลตำบลอุ้มผาง

๒.๕) พิธีลงนามถวายพระพรชัยมงคลสมเด็จพระเจ้าอยู่หัว เนื่องในโอกาสวันเฉลิมพระชนมพรรษา ๖๖ พรรษา ๒๘ กรกฎาคม ๒๕๖๑ และพิธีถวายราชสักการะหน้าพระบรมฉายาลักษณ์สมเด็จพระเจ้าอยู่หัว เวลา ๐๙.๐๐ น. ณ ห้องประชุมอำเภออุ้มผาง (เครื่องแบบปกติขาว)

๒.๖) พิธีจุดเทียนชัยถวายพระพรชัยมงคล เวลา ๑๙.๐๐ น. ณ ลานกีฬาต้านยาเสพติด เทศบาลตำบลอุ้มผาง

๕.๔.๒ งานการเงิน

๑) รายงานงบค่าเสื่อมที่ได้รับจัดสรรจาก สปสช. ปี๒๕๖๑ข้อมูล ณ ๓๐ พฤษภาคม ๒๕๖๑

งบค่าเสื่อม ๗๐% (หน่วยบริการ) จำนวน ๘,๒๒๖,๖๖๓.๘๗ บาท

งบค่าเสื่อม ๒๐% (จังหวัด) จำนวน ๕๕๐,๐๐๐.๐๐ บาท

งบค่าเสื่อม ๑๐% (เขต) จำนวน ๔,๓๙๐,๐๐๐.๐๐ บาท

๑๓,๑๖๖,๖๖๓.๘๗

๒) ตารางแสดงอัตราส่วนทางการเงิน ของโรงพยาบาลอุ้มผางเฉลิมพระเกียรติ

เดือน	แสดงสภาพคล่องทางสินทรัพย์			แสดงความมั่นคงทางการเงิน		
	Current Ratio (ค่าสูงยิ่งดี)	Quick Ratio (ค่าสูงยิ่งดี)	Cash Ratio (ค่าสูงยิ่งดี)	Risk Scoring (ยิ่งต่ำยิ่งดี)	NWC<๐ (เงินทุนหมุนเวียน)	NI<๐ (กำไรสุทธิ)
กุมภาพันธ์	๑.๕	๑	๐.๘	๐		
พ.ค.๖๑	๐.๙๙	๐.๗๘	๐.๑๖	๔	-๕๙๖๘๖๗.๖๗	๑๘๒,๑๕๒,๘๓.๒๐

๓) ตารางแสดงต้นทุนบริการ แบบ Quick Method ของ โรงพยาบาลภูเขียวเฉลิมพระเกียรติ

เดือน	ต้นทุน OPD			ต้นทุน IPD		
	ค่ากลาง(mean+๑sd)	ค่าของโรงพยาบาล	การแปลผล	ค่ากลาง(mean+๑sd)	ค่าของโรงพยาบาล	การแปลผล
พ.ค.๖๑	๘๑๗.๔๕	๕๕๒.๙๓	ผ่าน	๒๑,๘๒๗.๕๗	๑๙,๐๐๐.๑๔	ผ่าน

(เอกสารหมายเลข ๒๑ : ดูได้ที่เว็บไซต์โรงพยาบาล)

ที่ประชุม รับทราบ

๕.๔.๓ งานพัสดุ

๑) การตรวจสอบพัสดุประจำปีงบประมาณ พ.ศ. ๒๕๖๑

๒) การสำรวจครุภัณฑ์ประจำปีงบประมาณ พ.ศ.๒๕๖๑

(เอกสารหมายเลข ๒๒ : ดูได้ที่เว็บไซต์โรงพยาบาล)

๓) สรุปผลการจัดซื้อ ณ ๓๐ มิถุนายน ๒๕๖๑

- งานพัสดุ - กลุ่มงานคุ้มครองผู้บริโภค

- กลุ่มงานเทคนิคการแพทย์ - กลุ่มงานทันตกรรม

(เอกสารหมายเลข ๒๓ : ดูได้ที่เว็บไซต์โรงพยาบาล)

๕.๔.๔ งานการเจ้าหน้าที่

1) รายงานจำนวนบุคลากร ประจำเดือน พฤษภาคม 2561

ประเภทบุคลากร	พ.ค. ๒๕๖๑	มิ.ย. ๒๕๖๑	เปรียบเทียบ
๑.ข้าราชการ	๒๓๔	๒๓๕	+๑
๒.ลูกจ้างประจำ	๑๖	๑๖	
๓.พนักงานราชการ	๓	๓	
๔.พนักงานกระทรวงสาธารณสุข	๑๕๖	๑๕๒	-๔
๕.ลูกจ้างชั่วคราว	๘๓	๘๗	+๔
๖.พนักงานจ้างเหมาบริการ	๘๐	๗๙	-๑
รวม	๕๗๒	๕๗๒	+๑

มีบุคลากรลาออก จำนวน๗..... ราย

๑.นางไสว เพชรล้ำ	ตำแหน่งพนักงานบริการ	เหตุผล ดูแลครอบครัว
๒.น.ส.อรสา จรัสแสง	ตำแหน่งผู้ช่วยนักกายภาพบำบัด	เหตุผล ศึกษาต่อ
๓.นายพูนศักดิ์ เขาว์ผักปัง	ตำแหน่งพนักงานเปเล	เหตุผล ธุรกิจส่วนตัว
๔.น.ส.แสงเทียน มิตมาตย์	ตำแหน่งเจ้าพนักงานธุรการ	เหตุผล รับราชการ
๕.น.ส.ปภาดา นิธิเสรีอารัง	ตำแหน่งพนักงานบริการ	เหตุผล ดูแลครอบครัว
๖.นายวรวิฑู คำแก้ว	ตำแหน่งพนักงานบริการ	เหตุผล ไม่มีเงินจ่ายค่าประกันทำงาน
๗.น.ส.อุสาวณี รักสนิท	ตำแหน่งพนักงานช่วยเหลือคนไข้	เหตุผล ไม่มีเงินจ่ายค่าประกันทำงาน

มีบุคลากรย้ายสถานที่ปฏิบัติงานและลาศึกษาต่อ จำนวน๗..... ราย

๑.นายเพชร รัตนารณชัย	ตำแหน่งนายแพทย์ปฏิบัติการ	เหตุผล ศึกษาต่อ
๒.น.ส.กษิษา อุดลยพัฒน์	ตำแหน่งนายแพทย์ปฏิบัติการ	เหตุผล ศึกษาต่อ
๓.นายฐาปรัชญ์ สุวิเชียร	ตำแหน่งทันตแพทย์ปฏิบัติการ	เหตุผล ย้ายไป รพ.ตากฟ้า
๔.น.ส.ปรภาว พรหมสาขา ณ สกลนคร	ตำแหน่งทันตแพทย์ปฏิบัติการ	เหตุผล ย้ายไป รพ.แก้งคร้อ
๕.นางอ้อบศรา โททะรินทร์	ตำแหน่งทันตแพทย์ชำนาญการ	เหตุผล ย้ายไป รพ.เกษตรสมบูรณ์
๖.นายพงศ์พันธุ์ ทองสวัสดิ์วงศ์	ตำแหน่งเภสัชกรปฏิบัติการ	เหตุผล ย้ายไป รพ.เทพรัตนนครราชสีมา

๗.นางนินาสกร ศรีโคตร ตำแหน่งเภสัชกรปฏิบัติการ เหตุผล ย้ายไป รพ.อุบลรัตน์
มีบุคลากรบรรจุ รับเข้า และย้าย มาใหม่ จำนวน๑๕..... ราย

ชื่อ-สกุล	ตำแหน่ง	ชื่อ-สกุล	ตำแหน่ง
๑. น.ส.หนึ่งฤทัย ทองจำรุ่ง	นายแพทย์ปฏิบัติการ	๙. น.ส.อังคณา เจริญศักดิ์	นวก.สาธารณสุข(พยาบาล)
๒. น.ส.กัญญาณี คงทน	นายแพทย์ปฏิบัติการ	๑๐. น.ส.พรพรรณ บุตรเขียว	นวก.สาธารณสุข(พยาบาล)
๓. นายพชรพล สุขเอม	นายแพทย์ปฏิบัติกา	๑๑. น.ส.ภัทริชา ภาษา	นวก.สาธารณสุข(แพทย์แผนไทย)
๔. นายวันเสด็จ ตีระมาตย์	นายแพทย์ปฏิบัติการ	๑๒. น.ส.แพรวจิต ฤทธิ์ไธสง	เภสัชกรปฏิบัติการ
๕. นพ.ธาดา นูโพนทอง	นายแพทย์ปฏิบัติการ	๑๓. นายชินโชติ ไชยกิจ	เภสัชกรปฏิบัติการ
๖. น.ส.ชยาภรณ์ อธิธิพรกุล	ทันตแพทย์ปฏิบัติการ	๑๔. น.ส.วิสุตา ชัยชนะ	ผู้ช่วยทันตแพทย์
๗. น.ส.สุภัค กิ่งรุ่งเพชร	ทันตแพทย์ปฏิบัติการ	๑๕. นายอานนท์ บุตรสองคร	ผู้ช่วยทันตแพทย์
๘. น.ส.อรยา สมบูรณ์	นวก.สาธารณสุข(พยาบาล)		

ที่ประชุม รับทราบ

๕.๕ กลุ่มงานเทคนิคการแพทย์

แผนออกหน่วยรับบริการจากโลหิต วันที่ ๑๕ สิงหาคม ๒๕๖๑ โรงเรียนภูเขียว

ที่ประชุม รับทราบ

๕.๖ งานบริหารจัดการความเสี่ยง

๕.๖.๑ สรุปจำนวนข้อร้องเรียน ปี ๒๕๕๙-๒๕๖๑

สรุปจำนวนข้อร้องเรียน ปีงบประมาณ 2559-2561

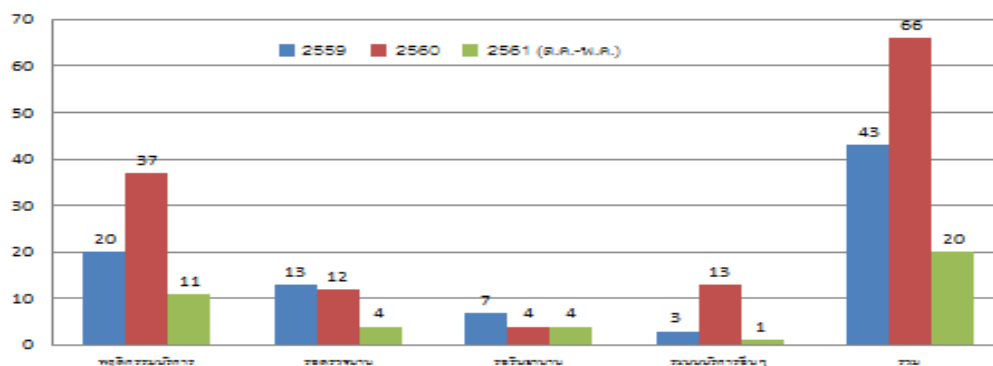

สรุปจำนวนข้อร้องเรียน (ด้านพฤติกรรมบริการ)

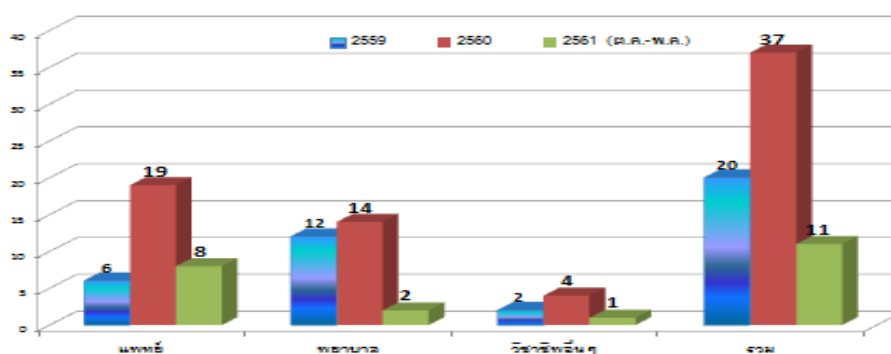

๕.๖.๒ ขอรื้อเรื่องระบบการยืมอุปกรณ์ Palliative care

ที่ประชุม รับทราบ และมอบงานแผนงานเชิญผู้เกี่ยวข้องประชุมหารือแนวทาง และนำเสนอในที่ประชุม กรรมการบริหารครั้งต่อไป

ระเบียบวาระที่ ๖ เรื่องอื่น ๆ

๖.๑ กำหนดการประชุมคณะกรรมการบริหารโรงพยาบาลประจำเดือน มิถุนายน ๒๕๖๑ ในวันที่ ๘ เดือน สิงหาคม ๒๕๖๑ ณ ห้องประชุมเพชรภูเขียว จังหวัดชัยภูมิ (กำหนดวันพุธ สัปดาห์ที่ ๒ ของเดือน)

๖.๒ กำหนดการประชุม คปสอ.ภูเขียว ประจำเดือนสิงหาคม ๒๕๖๑ ในวันที่ ๙ เดือนสิงหาคม ๒๕๖๑ ณ ห้องประชุมเพชรภูเขียว จังหวัดชัยภูมิ (กำหนดวันพฤหัสบดี สัปดาห์ที่ ๒ ของเดือน)

ที่ประชุม รับทราบ

เลิกประชุม เวลา ๑๗.๐๐น.

(นายพงศ์วิจักขณ์ พรหมทอง)
 นักจัดการงานทั่วไป
 ผู้บันทึกรายงานการประชุม

(นายสถาพร ป้อมสุวรรณ)
 นักวิชาการสาธารณสุขชำนาญการ
 ผู้ตรวจสอบรายงานการประชุม